RG Benlengdemåling LAB 3 Moss

Endring siden forrige versjon
Nytt dokument

Indikasjon	Benlengdemåling	Måling av benlengdeforskjell	Front (stående) med blykule

Benlengdemåling Front	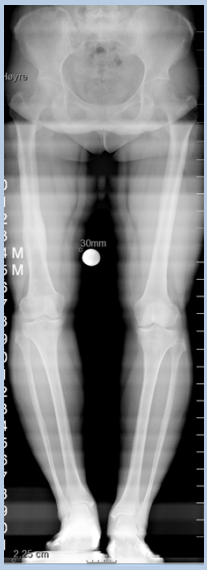	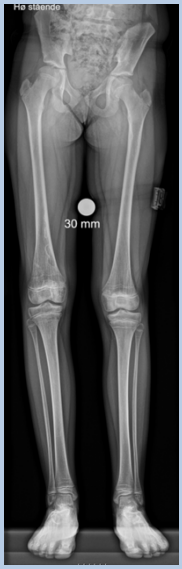
INFORMASJON	Måling av benlengdeforskjell. **Benlengdemåling på barn må være godkjent av barneradiolog eller radiolog som er til stede.**	
POSISJONERING	Pasienten står barbeint på det nedfelte fotbrettet på stativet foran veggbucky, midt i lysfeltet. Strake ben, med lik tyngde på begge føtter, hælene godt bakover. Føttene i nøytral stilling med litt mellomrom og tærne pekende rett frem. Dersom ortoped <u>spesifiserer viktigheten av midtstilt patella,</u> får vi prøve å etterstrebe dette, selv om det betyr at pasienten må stå med tærne pekende godt innover/utover. Blykule festes på innsiden av det ene låret, i høyde med femurskaftet. ***Kun ved stor benlengdeforskjell der pasienten ikke klarer å stå med strake ben og belaste begge bena likt, bør det bygges opp under det korteste benet*** slik at caput femoris er i lik høyde (sjekk med gjennomlysning at dette er tilfelle). Noter på bildet hvor mange cm det er bygd opp når det er nødvendig.	
SENTRERING	Klikk på **S-Guide** for å få frem kameraet. Bruk innblendingsknappene under bildet for å blende ut i bredden. I høyden brukes linjene i bildet til å markere start og stopp. Øverste linje legges like over crista, og nederste linje ved føttene. Pasienten kan gjerne holde fingrene på cristakanten, slik at man ser hvor man skal starte i høyden. Man vil nå se om det blir 2-5 bilder, alt etter pasientens høyde. Når alt er klart, lar pasienten armene henge ned, litt ut fra siden. Trykk **Set**, deretter **Apply**, og det er nå klart for eksponering. Rør og bucky stiller seg inn, og vil flytte seg underveis i bildetakingen. Hold eksponeringsknappen inne til alle bildene er tatt. Det vil komme opp ett og ett bilde underveis, som stitches sammen automatisk. Bildetakingen er ovenfra og ned.	
STRÅLERETNING	0° FFA 200 cm	
BILDEKRITERIER	Fra crista til gjennom føttene.	
KOMMENTAR	Sjekk om det er bevegelse i bildet før du godkjenner. Noe kan fikses i etterbehandlingsprogrammet, men er det mye bevegelse/veldig urolig pasient, må serien evnt. tas på nytt. Det er kun den stitchede serien som går over til PACS, og den skal **sendes over 2 ganger**. Om ønskelig er det mulig å få enkeltbildene også over. Kontakt Tone eller June, så kan dette gjøres i etterkant. Det kommer automatisk tekst med **30 mm** på bildene, flytt denne teksten til like over/under blykulen.	

Postprosessering:

Send originalbildene til PACS.

Om du ønsker å gjøre endringer så klikk på ikonet **Extra tools**; (boks med 3 prikker), deretter på ikonet **Stitching;** (boks med 3 firkanter sånn høvelig over hverandre med en hånd foran.)

Du vil da få opp bildene, med overlappingen. Hold musepekeren på bildet, og juster bildet. Sideforskyv slik at skjelettet får jevn kontur i corticalis.

På venstre side får du opp bildene enkeltvis, og her kan du klikke på de enkelte bildene og endre svertning/kontrast i de ulike bildene. Klikk på ikonet oppe til høyre med **mørk/lys sol**, og juster til ønsket svertning.

Når du er fornøyd, klikk **Save.**

Send bildene over til PACS.

Om du får forespørsel i etterkant går du på **Review**, finner pasienten på lista, og velger **Append.** Deretter følger du oppskriften ovenfor.

Referanser

Vedlegg

Andre kilder/litteraturliste

1.

Slutt på Retningslinje